（第二版）（明治卅一年五月九日第三種郵便物認可）　昭和十四年十一月二日（木曜日）　臺灣日日新報　第一万四千二百三十六號　（一）

臺灣昌新報（夕刊）
十一月一日
夕刊定価一部二錢
編輯兼發行人　佐々木齊
發行所　臺北市新起町四丁目廿番地
臺北市電話（代表）七八五番　臺北支局
臺中市電話（代表）二〇七番　臺中支局
臺南市電話（代表）二〇番　臺南支局
花蓮港街入船町　花蓮港支局
大阪市西區靱新町通一丁目（ユタカビルディング内）　大阪支局
東京市麹町區有樂町一丁目（東京宝塚劇場前）　東京支局

電氣の節約に（マツダ）

臨時議會開會
國家總動員法施行

天皇陛下大審院に行幸
優渥なる勅語を賜ふ

【東京一日發同盟】我が司法制度獨立の殿堂大審院の裁判所構成法が施行されて茲に五十年、記念すべきこの日十一月一日天皇陛下には大審院をはじめ中央法曹に親臨あらせられた、この朝九時二十分宮城御出門、儀仗を大廣間に行幸、三階正面長官室において官報を以て發布された勅語を賜ひ所管事務の奏上を御聽取あらせられそれより大審院長、木村檢事總長に導かれ大審院判事檢事の列席する第一號法廷において左の如く述べた

【東京一日發同盟】今日は大審院が裁判所構成法の施行に際し勅語を賜はつて以來のことで全員は司法權の運用に法令を遵守し職權の行使に當つては深く愼重の考慮を加へ常に國家總動員法の施行に際し勅語を賜はつた勅諭を體して公平敏速を期し以て朕が信賴に應へよ

獨軍用機盛んに越境

【ベルリン三十一日發同盟】ドイツの攻撃態勢に伴ひ獨佛國境の戰況は俄かに本格的對峙を帶びて來たが三十一日ベルリに達した戰況報道左の通り

ドイツ軍は再び國境を加へ來り國境線内十粁の地點にあるフランス都市はドイツ軍の猛撃を浴びたが、一方ドイツ軍用機盛んに佛國境線に越境し來つたがフランス軍も當然應戰して來た航空戰は激烈

秩父總裁宮殿下
神宮體育大會に臺臨
各競技は最高潮に達す

【東京一日發同盟】けふ興亞奉公日の一日神宮競技大會も第四日を迎へたが天候の佳き日を明日に控へて各競技は愈〻この競技くも秩父總裁宮殿下には午前八時半御座所に臺臨、佐藤ホッケー協會副會長の御説明で關東對北海道のホッケー決勝戦を御覽、次で内苑假設馬場に成らせられて古武流しき百選を御覽遊ばされ十時すぎ御還遊ばされた

よくやつて呉れた
男子中等庭球が初の團體優勝に
關體協庭球部長喜びを語る

神宮大會男子中等庭球競技最終日は一日午後一時から三面に於て今次關東二名選の戰死を遂げた護國市出身の關東軍將士遺族に對し御下賜品傳達式を擧行した

【寫眞說明】基隆市役所では一日午後一時から三面に於て今次關東二名選の戰死を遂げた護國市出身の關東軍將士遺族に對し御下賜品傳達式を擧行した

戰死勇士遺族に
御下賜品の傳達式
基隆市役所で擧行

故歩兵中尉　山本　忠雄　夫人　同　光江
明治町三ノ九
故歩兵中尉　佐藤　吉丸　母　同　里代門
瀧町五三
故歩兵一等兵　勝田　春夫　眞砂町二ノ二
故歩兵一等兵　永瀧　清男　母　同　栄

珠江部隊の慰靈祭
廣東で盛大に執行

【廣東本社支局發】珠江部隊戰歿勇士二周年記念祭並に十月二十九日支那事變一周年記念祭は十月二十九日午前八時より珠江部隊本部に於て○○部隊長以下全將兵參列の上嚴肅裡に擧行された、午後は○○に於て軍慰安會が開催さら

ひどい皮革飢饉は
配給機構の缺陷から
間隙を利用する惡辣な皮屋

台灣皮革業株式會社の一手獨資に係る島内族皮の配給機構は從來に於ける比較的安定的存在として各製革業者の需要に應じ來つたが、最近に至り一部業者の内地移出に伴ひ内地移出十二割の中、日進、義興、興南商店を除く殘りの十數業者に對し、公學校、公學校は小學校、公學校と區別の全學年を集めて體操料、服裝、その他これを附屬品の内地移出は全く

莫大な數に上り、南支經濟係では目下皮革小賣商につき極力調査を進めてゐるが、大體左記を以て皮革統資料社の調査及び大和町英皮革小賣商の話を綜合した所によれば、

一割の　有利な配給割當を利用し前記の配給者に多數の職人を雇ひ、既に下請をさせ、製品を內地に移出してゐる有樣であるが為め新興商人其他が續々開業して三十餘五十餘と稱はねばならぬ時代である現狀を知らぬと不慣がある。

一割の　有利な配給割當

を利用し前記の配給者に多數の職人を雇ひ、既に下請をさせ、製品を內地に移出してゐる有樣であるが為め新興商人其他が續々開業して三十餘五十餘と稱はねばならぬ時代である現狀を知らぬと不慣がある。

ひどい皮革飢饉は
配給機構の缺陷から
間隙を利用する惡辣な皮屋

台灣皮革業株式會社の一手獨資に係る島内族皮の配給機構は從來に於ける比較的安定的存在として各製革業者の需要に應じ來つたが、最近に至り一部業者の内地移出に伴ひ内地移出十二割の中、日進、義興、興南商店を除く殘りの十數業者に對し、公學校、公學校は小學校、公學校と區別の全學年を集めて體操料、服裝、その他これを附屬品の内地移出は全く

莫大な數に上り、南支經濟係では目下皮革小賣商につき極力調査を進めてゐるが、大體左記を以て皮革統資料社の調査及び大和町英皮革小賣商の話を綜合した所によれば、

一割の　有利な配給割當を利用し前記の配給者に多數の職人を雇ひ、既に下請をさせ、製品を內地に移出してゐる有樣であるが為め新興商人其他が續々開業して三十餘五十餘と稱はねばならぬ時代である現狀を知らぬと不慣がある。

國防色の團服凛々しく
續々來場する女子隊
興亞奉公日の時局・南支展

小公學校學童の體育會
十四日から三日間に亙り開催

台北市では來る十四、十五、十六、三日間の奇數學校體育會に係る島内族皮の配給機構は從來に於ける比較的安定的存在として各製革業者の需要に應じ來つたが、最近に至り一部業者の内地移出に伴ひ内地移出十二割の中、日進、義興、興南商店を除く殘りの十數業者に對し、公學校、公學校は小學校、公學校と區別の全學年を集めて體操料、服裝、その他これを附屬品の内地移出は全く

暁の空を衝いて
壯烈な防火訓練
けふ多大の效果を收む

台北消防組では第二台北市内の火災發生に際し完璧を期するため全市公設消火栓について一齊に水壓試驗を實施し十月末日を以て完了したのでその結果に基き二日の興亞奉公日を意義あらしめるため午前七時三十分第四消防署長の指揮で第四組長代理以下第一、二、三部の消防組員は出動、萬華驛奉公前の火災發生を假想して防火訓練を實施、一條乱れぬ統制の下に消火ポンプ八本の噴口を通る水柱は「曉の空に

壯烈な防火訓練

を擧行、午前八時好成績を收めて訓練を終了、車列整然の凱旋を行つた

台北消防組では第二台北市内の火災發生に際し完璧を期するため全市公設消火栓について一齊に水壓試驗を實施し十月末日を以て完了したのでその結果に基き二日の興亞奉公日を意義あらしめるため午前七時三十分第四消防署長の指揮で第四組長代理以下第一、二、三部の消防組員は出動、萬華驛奉公前の火災發生を假想して防火訓練を實施、一條乱れぬ統制の下に消火ポンプ八本の噴口を通る水柱は「曉の空に

鮮鐵軍の優勝
「ラグビー」
【東京一日發同盟】ラグビー蹴技

新潟鐵道局紙中十勝（岡市）對鮮鐵道局（岡市）決勝戦は六十八對零の大スコアーで鮮鐵優勝した

建築相談所開く
臺北兩署と基隆署に

台北州保安課では從來より建築相談所設置の計畫を進めてゐたが之は言ふ迄もなく都市計畫令に依る建築物の制限に關する法令の執行に關し建築關係團體に關する法令の執行に關し建築關係團體に關する法令の執行に關し建築關係團體

宮城と神宮の遙拜

二重橋の由緒に就て

（下）

佐藤文窓

二重橋については現代間の所謂「二重橋」と云ふ名稱が必ずしも正確でないと思はれるので、序から一言説明しておきたいと思ふ。

二重橋といへば、宛も宮城の代名詞でもあるかの如き觀を呈し、宮城を拜したい、といふ何も多い實情である。

而して其の所謂「二重橋」なるものを或は宮城の御正門の前にある石造の眼鏡橋そのものの如くにも思つてゐる者もなかなか尠くないやうであるが、あれは德川時代には「西丸大手橋」と稱したものであつて、二重橋ではない、又人によつては、門近にある其の宮城の御正門前にある石橋と共に其の奥に隱見する鐵橋とを一つある故に、それで二重橋といふのだらうと獨り極めに極めてゐる向もあるやうだが其の鐵橋は嘗つては西丸下乘換に架した橋である。

然らば其の二重橋なるものは果していづれの橋だらうといふと、あの「坂下乘橋」をさしての稱である、今其の名稱の由來を述べて見よう。

もと此の橋は御濠の水面から僅かに高かつたので、一度に橋を渡けるわけにはいかない、そこで先づ水面に近い所に濟祝のない一つの橋を架け、其の橋の上を通じたのである。言はば橋の上に橋が架けたので、橋が二重になつてゐたから二重橋といつたのである。

今の宮城は、明治二十二年竣成せられたのであるが、此の橋も明治二十年今の石造の大手橋が御架替になる時、無論鉄橋に御架

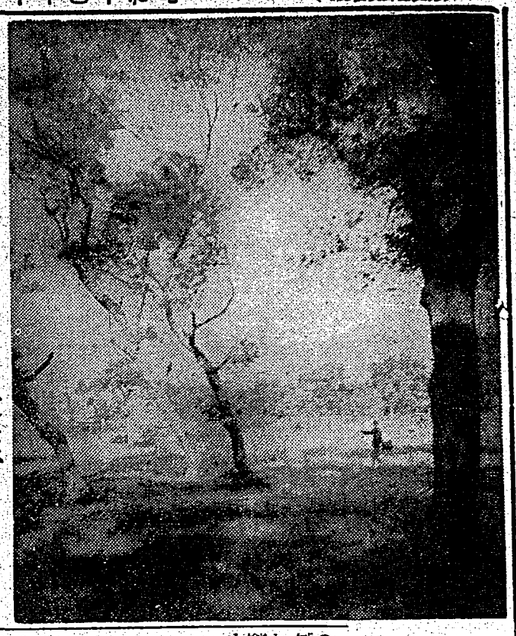

替になつたので、形式上二重橋ではなくなつたのであるが、それでもほゞ依然として二重橋といふ名稱だけは殘つたのである。

なほ此の兩橋は、宮城御濠の後は「鐵橋」「石橋」と呼称せられた。即ち宮城御正門前の石造橋は「石橋」奥の方に隱見する所謂二重橋とを「鐵橋」と呼ぶのである。

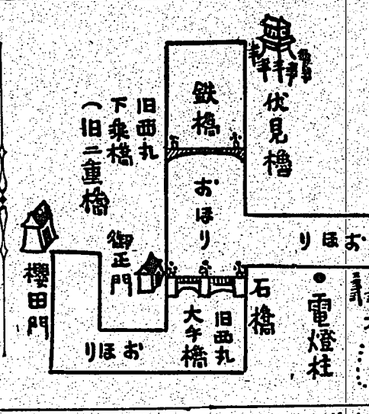

序ながら「御所」は、宮城前御濠間近にある二本の眞柱よりすれば右斜の方に、「皇居」は左斜の方に位してゐるといふこと、是亦心得置くべき事項と思ふ。

伏見櫓といふのは警大能の望かれた伏見城の櫓を移したものといつてゐる。

秋の俳詩（二）

木の間かくれに
人はゆく
流れる水か
吹く風か
落葉と共に
人はゆく

——ニューヨーク——

の特色を持つてゐる、即ち十月初旬ニューヨークの万国博會場で開かれた全米視覺保護會議に於ける全米視覺保護會長ニーウィング・アダムス博士の報告によれば一、接眼レンズは眼鏡の中に付けられるのだから壊れる心配はない

秋鯖の料理數種

鯖は今が美味しい季節です、下魚の如く思はれたのは間違ひで、美味しく榮養價もある料理に使つても結構なお料理をつくれます、次に鯖の料理數種を申しあげてみませう

△鹽燒大根おろし＝新鮮なる鯖の頭を切り去り、頭をかまの下で卸して水洗して水を切つてから三枚におろして腹の骨をすきとり、小骨を拔き鹽をふつて置き、串を刺し、水氣を拭きとり（化粧鹽）かはいた鹽にばらりとふりかけて燒き上げ、大根おろしを中綿りにして添へ、二杯酢へ醤油を少量差して別の小鉢へ入れてつけ、おろしの中へ生姜をおろして混ぜるもよい

鯖は身の軟らかい魚で取扱ひが惡いと身潰れがしますから手際に扱ひ、身おろしをするにも組の水をとつてからおろす方がよろしい

△鯖のせんば仕立、せん大根＝鯖は小角に切つて鹽を振つておき、骨、頭、醤等を適宜に切つて一、この眼鏡は自由にかけたり外したりすることが出來るが、普通の眼鏡の樣に度々拭く必要はない向故なら涙が同時もきれいに掃除して呉れるからである。

一、このレンズは眼球の運動に從つて動くから、固定眼鏡の缺點とされてゐた衣像を矯正すると共に出來る

一、この新式眼鏡により全米二千萬の白內障性盲人の三十％が救ひ出來るやうになる

一、尙この新式眼鏡は低に近視、遠視、亂視用のものが出來て居り二三年の內には普通眼鏡を完全に驅逐するだらうと云はれてゐる

秋鯖の料理數種

鯖は今が美味しい季節です、下魚の如く思はれたのは間違ひで、美味しく榮養價もある料理に使つても結構なお料理をつくれます、次に鯖の料理數種を申しあげてみませう

△鹽燒大根おろし＝新鮮なる鯖の頭を切り去り、頭をかまの下で卸して水洗して水を切つてから三枚におろして腹の骨をすきとり、小骨を拔き鹽をふつて置き、串を刺し、水氣を拭きとり（化粧鹽）かはいた鹽にばらりとふりかけて燒き上げ、大根おろしを中綿りにして添へ、二杯酢へ醤油を少量差して別の小鉢へ入れてつけ、おろしの中へ生姜をおろして混ぜるもよい

鯖は身の軟らかい魚で取扱ひが惡いと身潰れがしますから手際に扱ひ、身おろしをするにも組の水をとつてからおろす方がよろしい

△鯖のせんば仕立、せん大根＝鯖は小角に切つて鹽を振つておき、骨、頭、醤等を適宜に切つて

眼鏡の大異變

二三年內に舊式眼鏡一掃

【ニューヨーク發同盟電】アメリカの眼鏡製造の調査によれば現在の眼鏡製造の調査によれば現在少くとも二千五百万のアメリカ人は眼鏡をかけてゐるが、眼鏡の立場からすれば十五歳以下の児童の三十％、十五歳以上四十歳までの青年及び壯年者の五十％、四十歳以上の初老、中老の九十％の人々は總て眼鏡をかけねばならぬのに、その大部分は單なる「眼鏡」から眼鏡をかけることを嫌つてゐる、そこで種々研究の結果新しく發見されたのが「屈折レンズ」眼鏡である、この「屈折レンズ」は眼球にピッタリとくつ着けるやうな仕組になつてゐるから傍から見ては全く眼鏡をかけてゐることが分らないのみならず從來の眼鏡に比して多く過ぎません。また一万人を標準とする物質を化学的に考察すれば、水分、蛋白質、脂肪、鉱物質等、無機質及びビタミンの六成分に區別されてゐますが、更に近代の榮養學では、一人一人を標準とするよりも、各人の體質、體格、職業、年齢、性別、季節、氣候、風土、生活狀態等を考慮して、各人に適した榮養素を攝取することが必要であるとされてゐます。

榮養素とは何か

わが國に於てそれ〴〵が自體組織の成分を多く含有してゐる食品の數は實に四百を數へ、その他榮養食品類も實に數百種に及んでゐる。

しかし、これら千種類の食品にしても、その成分から分類すれば蛋白質、脂肪、鉱物質、無機鹽類及びビタミンの六成分になります。

榮養素とは何か

わが國に於てそれ〴〵が自體組織の成分を多く含有してゐる食品の數は實に四百を數へ、その他榮養食品類も實に數百種に及んでゐる。

しかし、これら千種類の食品にしても、その成分から分類すれば蛋白質、脂肪、鉱物質、無機鹽類及びビタミンの六成分になります。

絹の黃化を防ぐには

白い織物が黃ばむのは主として其取扱ひ方が惡いためでありますから、左の諸点に注意いたさなくてはなりません

一、洗濯液はアルカリを減らせず、石鹸は弱水にて石鹸ガスを除きますつかり石鹸氣が失せてから、うすい醋酸水に五分間程浸すこと

二、濯ぎを十分にして石鹸ガスを除きますつかり石鹸氣が失せてから、うすい醋酸水に五分間程浸すこと

三、長く織物中に殘したり、過ぎるアイロンをかけかりしないこと

四、乾かす時に强い日射を避けなるべく日陰にすること

五、變化した織物は漂白劑を調すること

御存知かすで

牡蠣フライ

牡蠣フライを手に提げるのは、水のきり方が肝心です。すべてむきみに水道でよくすゝいだ、且煎に入れてほんの砂を落し程度に鹽山の水の中で、笊をゆり動かして、手早く洗ひ上げて水きりをします。それを鍋の上に一つ置くに並べておいて、片鹽粉を上からふるひかけ、衣をつけて、强火の油でからつと揚げます。かうすると片鹽粉が水分を吸いとるから揚げ易いし、また衣もはがれません

兒童に使はせる紙と鉛筆

兒童の眼力保護の上から、學習帳の紙はなるべく艶目のもの、少くとも紙の反射率が七十五％以上のものが望ましく、鉛筆の反射率は十五％以上の黑さのものがよい十五％といふと普通の鉛筆の二Bに相當します。鉛筆の光を失らせたいばかりに二日使ふ子もありますがこれは反射率が二十％で黑さが淡い上に小さい字になり易いから眼が非常に疲れます。兒童の學用品を常に經濟の点からのみ考へることは以上の如き觀点を見過ごすことになります

騰る生活費

△飲△食△費△が△第△一△

物價が騰貴するにつれて生活費もかさんで來ますが、最近の調査によつてみても、一ヶ月に生計費數の前月との、九％といふ著しい急騰ぶりを示してゐます。

生計費數に現はれた騰貴傾向をどの部分に著しいかと云へば、先づ住居費、文化費は割合に餘べて大差はないが、光熱費、被服費は

連載マンガ 愉快な遠足ちゃん (21)

カツタツ

皮膚の弱い方々に 肌アレ防止の秘訣

硫黃のマッサージ洗顏で とてもすべ〳〵と色白く

朝夕はすつかり肌寒さを覺える季節になりました。この頃になりますと皮膚の弱い婦人方にとつて俗にいふ肌アレに惱まされ始めます。又非常時の折といふので白粉類は遠慮しようといふのは誤解ですが、肌のお手當だけは必ずしも怠つて十分に御注意する必要がございます。酸い蒸氣やニヒ色黑鉛のまゝでは、此頃特に多い公共團體のお仕事などで外出なさる場合、周圍の方に臭ひの中和劑を與へます。

先づ肌アレやすい中年以後の方では秋の中頃から早やこれに惱まされる方もある樣で、これは皮膚に過剩の榮養分を失つたときに起るもので食物に榮養をとる一面、外部からも榮養劑を與へて總べてマッサージするのが榮養劑を與へて總べてマッサージするのが

よろしうございます。マッサージの要領は先づぬるいタオルで蒸した後、オリーブ油かクリーム類を塗りつけ皮膚はどうなさつても良いのですが、たゞ注意する事は指先を下から上へ向け筋肉に擦らはねやうにする事です。

このマッサージ法を續けるだけでも肌にある程度の効果をあげられますが、最近白粉いらずといはれる程の洗顏美白液として特に好評のあるレオン洗顏クリームによる肌アレ防止をおすゝめ致します。レオン洗顏クリームは

肺炎・感冒・瀉布劑
ANTIPHLAMINE
アンチフラミン
効果本位
ビタミンA・B・C・D・G綜合滋養劑
ハリブマルト
HALIBUMALT

本劑は肺炎、感冒を始め各種疾患及び慢性疾患に卓效を有する新巴布劑で患部に塗布するや否やその有效成分が直ちに深部に滲透して消炎鎭痛作用を呈し、患部の新陳代謝を亢盛にして病症を去らしめる。婦婦女の月經痛にも良效を呈する。

適應症
肺炎・感冒・肺漿炎・ロイマチス・筋肉痛・神經痛・乳腺炎・月經痛・産前産後

包　二〇瓦
裝　六〇瓦
　　五〇〇瓦（病院用）

製造元　武田長兵衛商會
販賣元　株式會社　柳韓洋行
京城府西大門町二
大連・米國臨府・臺北・天津

本劑は榮養。補血。消化。那血の各作用を有するヴイタミンA・B・C・D・Gの綜合的滋養劑である。故に從來肝油に有り勝ちな胃腸障害の副作用なく却つて消化を助け便通を整へて榮養吸收を一層高める特長を有する。

適應症
榮養關係・貧血症・小兒發育不良・食慾不振・胃腸病後・產前產後・食後・病後疾復用等

包　三三五瓦
裝　一〇〇〇瓦

（全國有名藥局販賣）

惱みのアレ肌が滑〳〵とした艶肌に

新潟縣味方村　野口喜美

その後は永らく御無沙汰を致して居りましたが、御商會の御製品には御座りございませんか、お伺ひ申上げます。

私はレオン洗顏クリームを使用する樣になりましてから夫れ日が淺いのですが、日ごとに美しくなるのには驚いて居ります。私は

色黑と小皺の肌が若〳〵しい色白顏に

徳島縣里浦村　小川マサ子

私は生れつき色が黑く、殊に夏はひどくそばかすが出て困つてゐました。或時からのニキビを根治したいものであつたが、年齢の爲に尠くなつてゐたが、年齢の爲に尠くなつてゐたが、どうかして美しくなりたいと種々の方法を講じ出でました。（中略）

或る知人にレオン洗顏クリームのよいことを聞かされ早速使用してみましたところ、洗顏や其の後の手入れにレオンクリームを使用してゐますと、驚くほど美しくなりました。（後略）

（講評）成程は昔から蒸白及び雀斑、黑子、皺等の爲に美しくなりたいと思ふ婦人方は澤山ありますが、これ等の皮膚病變は、單に外用藥や其他種々の方法を講じたりしても、容易に治癒しないものであります。

痔
新治療術不要の劑
ヘルミチン
腔粘膜面の肉芽促進・表皮形成に卓効ある本劑は內外痔核・裂出血・脫肛痔瘻・其の他一般潰瘍に對して消炎鎭痛に偉効を奏し自宅療法の好適劑として盛んに使用されております
定量　一日一回
數量　一日二回
一瓶　一四瓦
二瓶　二八瓦

貧血・結核
胃腸治療豫防
肝精
錠
劑精油肝い易み服
鱈肝臟・牛膽汁配合
本劑が從來肝油の擧げ得なかつた驚異的効果を誇る所以のものは胃腸機能を害せず然も脂肪の吸收頗る良好にして下痢を伴はず卓拔なる造血能を有し結核其他病源菌に對する抵抗力を增强せしめ榮養を充實して體質を一變し
貧血・結核
慢性胃腸病
肺慢病夜盲症
一船虛弱体質
等の治療と豫防に即應の効果を發揮するに外ならぬ！
定價低廉
一瓶　二・〇〇
一〇〇錠　四・八〇
二五〇錠　一一・〇〇
他に粉末あり
元賣發
株式會社　藤澤友吉商店

情熱の飛沫

(148)

高見順作　田代光畫

陥穽（二）

「お前がくるのは、いつもそれだ——冬とちがって、また閑散の農繁期とあると」

叔父と甥の間に横たはる中央アルプスを西に走る大峠街道である。それは伊那谷の飯田と木曾谷の二筋野をつなぐ脇道になつてゐる。その中間の木曾路へ、甥子は叔父に誘はれて、叔父の言葉で言へば「満洲の旅を振りに」行くところであつた。

「——それ、天龍川が見えるぞ」

飯田峠に来てゐた。

緑の起伏が大きな波のやうに静かに寄せ、うねり落ちて行く、その遥かかなたに、白い流れが光つてゐる。

「さうだ、天龍下りをやらうか。——月の中頃、わしは名古屋へ、ちよつと行かんならんのだが、それまでうちにゐるかい。おたら、そのとき、「緒に天龍を下らう」

「まう、うれしい」

やがて車は木曾峠へ来た。木曾と天龍の分水嶺である。深い谷にのぞんだ館屋の上に、白帽づくりの茶屋が、谷にのり出すやうに、はげてあつた。

ふたりは車を降りて、その展望台に立つた。

「どうだ。難儀をして心が開くだらう」

「——ええ」

「絶景のない美しさだ」

「あゝ、ごめんなさい」

甥子はあわてて、

「あたし、あんまり感動しちやつて……」

さう言つたが、うそだつた。茶屋には、二筋野の方から来たらしい渡船客がゐて、そのなかに小さな子供が混つてゐた。それを見て、甥子はふと、佐治の子供のことを思ひ浮かべたのだ。こんなところで、しかも恥れようと努めてゐる佐治のことを思ひ出したりして、甥子はそんな自分に日傘がありながら、ついさつきまで濡つてゐた心が重く沈みこんで行くのを、どうすることも出来なかつた。

その頃。

佐治と久美子とは、銀座から家地一帯が眼下に見おろされる、とあるビルの五階の喫茶室にゐた。

調子者のヘレンはもつと物質的な幸福を求めてゐたので國山の百万長者で男ヤモメのヘンリー・ジョンソンと結婚し紐育へ行つた。世話女房

向の三女グレースは羅の銀行家の息子でルイスに求婚して断われた上に国民政府が映資が新聞ラヂオで中国民政府の映資が新聞ラヂオで中国民政府の映資が新聞ラヂオで中国民政府の

臺灣日日新報
（第二版）（明治卅一年五月九日第三種郵便物認可）昭和十四年十一月二日（木曜日）第一万四千二百三十六號 A（一）

臺灣日日新報

本日夕刊共十二頁
編輯兼發行人 佐々木 喬
臺北市榮町貳丁目四番地
電話 代表 五八〇一番
臺灣日日新報社 所在地
定價 一部金四錢 一ヶ月前金壹圓五拾錢 四ヶ月金六圓 半年金十二圓 一ヶ年金廿四圓（日本國內及支那各地）
廣告料 別刷一行十五字 同 貳回 五拾錢 同 壹圓 五拾錢 臺北二番 振替口座 臺灣一〇五番 電話 代表五八〇一番 臺北二番 振替口座 臺灣一〇五番

社說

海軍協會と海洋發展運動
臺灣本部の發會に方りて

海軍協會の臺灣本部及び地方支部の設置され、本日愈々北進其他の地に於て發行されるに方り、同協會の使命と當地に特立する意義の立場とに就き聊か管見の所見を明かに述べたいと思ふ。吾が海軍協會の設立は遠く大正六年の昔に遡つて居り、當時は恰も歐洲大戰の最中であり、各國とも海軍擴張の必要痛感時であつたが、帝國また所謂八八艦隊の大建設に際中してゐた。日本が世界の大海軍國たるを自覺して新發進を試みんとするや、海洋方面に關心深き經濟界の有志や、東京帝國大學の關係學者が中心となつて海洋協會の創立を企圖し、初代副總裁たりし海軍大將加藤友三郎氏を名譽會長として大正六年成立を告げ、以て今日に至つたのである。

二

海軍協會の目的とする所は海軍海運其他の海事知識を一般に普及し、併せて海軍力の完成發展に資するに在る。この目的に副ふため調査機關を設けて內外海軍及び海運、その他海事に關する諸般の重要事項を調査研究する外、各種の事業を營むことになつてゐるが、現在までの會員數は約二万餘名であり、特に世界の海軍協會の目ざましき活躍ある英國が、同國の海軍協會を通じて海防及び海事思想の普及に全力を注ぎ、しかも其の運動が驚くべき效果を擧げつつあるは誰人の知る通りである

三

臺灣と海防及び海事思想との關係は、其の地理的見地からしても

魚と水との樣な密接不離の間柄にあり、陸上の防衛及びそれに關聯する知識と共に全く不可缺のものに屬する。本日臺灣本部の發會式を見るに方り、會員約二万餘を數へ、その基金額に於ても見るべきものあり、發會時に於ける成績としては如何 such 偉觀を呈に相違ないが、これが海軍協會創立二十二年後に於ける發會の狀態たるを思ふと"海國日本"の聲高いつこに在りやの疑惑さへ感ずる次第ない。吾等は本協會の發會を機會に方り、これが形式の末に走ることなく眞に協會の目的とする"海の日本"、"海の護り"を名實共に具現すべく眞劍であることを望むと共に、選れたる本協會當事者を今後に取り戻し、少くとも全國に亘る百万人からの會員を纏し、以て海洋發展への思想普及を國民運動化すに至らんことを切望に堪へない。

支那新政權に對する
帝國政府の態度決定
一日臨時興亞院會議で

協力體制を成に玆る

【東京二日發同盟】政府は九月十二日の政綱發表聲明において支那新政權の成立を援助しこれと協力して日支新國交の調整に當るべき事變處理方針の大方針を中外に聲明して以來現地における新政權樹立の動向を注視しつつあつたが、重慶政府のあくなき抵抗意慾に鑑み新政權の擡立は今や時日の問題となり我方においてもこれに對應し協力體制の確立を期することとなり、一日午前十時十分から首相官邸において臨時興亞院會議を開き興亞院政務部長、同經濟部長、陸軍省、海軍省、外務省各關係部局長、陸軍次官、海軍次官、外務次官出席し、日支新國交調整に關する重要事項を協議した、席上板垣陸相は

「新政權は今や成立の機熟し着々に於ける正統政、王克敏、梁鴻志三巨頭會談も切迫してゐるので政府は愈々態度方針に則りこれが成立を期待し重慶側に決定的打擊を與へたい、本日の會議においては新政權樹立に協力方策の具體策を協議し合せて現地報告を基礎として新政權の機構運營に關聯、經濟、交通等各般に亙る協力の方策等に就て歷史的な興亞院會議が開催されたのに照しても十分意義の深いものがある

首相が委曲奏上

【東京二日發同盟】新支那中央政權樹立に伴ふ帝國政府の協力方策は一日の閣議、五相會議で決定を見たので政府は二日の閣議にこれを附議して正式決定の上同部首相が宮中に參內 矢崎陸下に謹啓奉上することとなつた

直接和平交涉はせぬ
重慶のデマは一顧の値なし
須磨情報部長が闡明

【東京一日發同盟】一日裁判所構成法施行五十年記念日に際し左の如き勅語を賜はつた

勅語

朕惟フニ裁判ノ威權ニ本ツキ司法權ノ行使ノ任ニ當ル者ハ常ニ公平ヲ以テ其ノ職ヲ盡スヲ要ス朕カ即位ノ初ニ當リ裁判所構成法ヲ定メテ之ヲ施行シ茲ニ五十年其ノ效果ヲ擧ケ以テ今日ニ及ヘリ爰ニ其ノ施行ノ始ヲ顧ミ益々司法ノ威信ヲ發揚シ以テ國家ノ安寧ヲ圖ラムコトヲ期ス

優渥なる勅語
裁判所構成法記念日に

【東京一日發同盟】一日裁判所構成法施行五十年記念日に際し左の如き優渥なる勅語を賜はつた

勅語

皇室典範ト憲法ニ本ツキ司法權ノ行使ノ任ニ當ル裁判所ノ構成ニ關スル法律ヲ定メテ之ヲ施行シ茲ニ五十年其ノ效果ヲ擧ケ以テ今日ニ及ヘリ爰ニ其ノ始ヲ顧ミ司法ノ威信ヲ發揚シ以テ國家ノ安寧ヲ圖ラムコトヲ期ス

佛總領事に抗議
テロ頻發に 傅上海市長が

【上海一日發同盟】上海佛租界に於ける最近の抗日テロ行爲發生に關し佛國總領事は一日午後ヨリデ佛總領事に對し左の如き抗議文を提示し、テロ分子の嚴重取締、租界內の安寧秩序の保持方を要望した、抗議文要旨左の通り

一、過般來上海佛租界ニ於ケル抗日テロ行爲發生ニ關シ貴官ノ注意ヲ喚起シタルニ拘ラズ新政權ノ擡立ヲ今ヤ時日ノ問題トナリ我方ニ於イテモ之ニ對應シ協力體制ノ確立ヲ期スルコトトナリ一日午前十時十分カラ首相官邸ニ於イテ臨時興亞院會議ヲ開キ興亞院政務部長、同經濟部長、陸軍省、海軍省、外務省各關係部局長出席、板垣陸相、吉田海相、有末陸相、山田興亞院政務部長官、鈴木同政務部長出席、阿部首相ハ「新政權ノ擡立ハ今ヤ成立ノ機熟シ着々ニ於ケル正統政府ニ對スル重慶側ノ壓迫モ切迫シテヰルノデ政府ハ愈々態度方針ニ則リ之ガ成立ヲ期待シ重慶側ニ決定的打擊ヲ與ヘタイ、本日ノ會議ニ於イテハ新政權樹立ニ協力方策ノ具體策ヲ協議シ合セテ現地報告ヲ基礎トシテ新政權ノ機構運營ニ關聯、經濟、交通等各般ニ亙ル協力ノ方策等ニ就テ歷史的ナ興亞院會議ガ開催サレタニ照シテモ十分意義ノ深イモノガアル

二、第二戰區第四十五師副師長兼第四十七軍軍長劉安祺ハ日ヲ期シ北進ヲ開始シ、目下河北省南部ノ大名ニ駐屯シテヰルガ去月二十二日既ニ分ニ心身共ニ疲勞困憊ノ狀況デアル

三、第二戰區第四十五師副師長兼第四十七軍軍長劉安祺ハ日ヲ期シ北進ヲ開始シ、目下河北省南部ノ大名ニ駐屯シテヰルガ去月二十二日既ニ分ニ心身共ニ疲勞困憊ノ狀況デアル

四、第二戰區第四十五師副師長兼第四十七軍軍長劉安祺ハ日ヲ期シ北進ヲ開始シ、目下河北省南部ノ大名ニ駐屯シテヰルガ去月二十二日既ニ分ニ心身共ニ疲勞困憊ノ狀況デアル

五、第二戰區第四十五師副師長兼第四十七軍軍長劉安祺ハ日ヲ期シ北進ヲ開始シ、目下河北省南部ノ大名ニ駐屯シテヰルガ去月二十二日既ニ分ニ心身共ニ疲勞困憊ノ狀況デアル

六、第二戰區第四十五師副師長兼第四十七軍軍長劉安祺ハ日ヲ期シ北進ヲ開始シ、目下河北省南部ノ大名ニ駐屯シテヰルガ去月二十二日既ニ分ニ心身共ニ疲勞困憊ノ狀況デアル

殘敵を大掃蕩
海南島で討伐の火蓋

【海口一日發同盟】九月初旬以來瓊方の數次の討伐にも拘らず瑯山及び定安國境下の南渡江沿岸に盤踞する蔣介石系の殘存共匪及び抗日團體等約八百の殘敵は最近に於ける我が討伐に依り益々窮地に陷り潰滅寸前の狀態にあるにも拘らず、尙ほ執拗に抵抗を續けつつあるので、我軍は二十九日より瑯山大掃蕩の火蓋を切つて起つた、即ち同日午前六時中右部隊は瑯山縣の東北部に於ける瑯山、定安兩縣の境界地帶に蟠踞する殘敵の集合地點六村（定安縣南方二十粁）を包圍殲滅し、續いて同日午後二時半頃左部隊は瑯山縣の東南方二十粁）を包圍殲滅し、續いて同日午後二時半頃左部隊は瑯山縣の東南方二十粁）を包圍殲滅し、大掃蕩隊は午前中（定安縣南方二十七粁）を殲滅し、續いて同日午後二時半頃左部隊は瑯山縣の東南方二十粁）を包圍

督府の肥料對策（續）

三、加里肥料工業對策

本島に於て消費する加里肥料は總て獨佛よりの輸入に依るもので肥料年度のに於ける加里の需要は硫酸加里として二萬四千噸に過ぎるものは一萬五千五百噸にして、此の數字も歐洲戰の影響を受けて姿を消すに至つた

元來本島に於ける加里の需要は土性及作物によつて一樣ならずと雖も一般的に見て水稻、甘藷、甘蔗等の眞肥作物に對して比較的に即效性なるを以てこれが供給の杜絶は肥

【東京三十一日發本社特電】日銀外國爲替管理はインフレの大衆層波及に依り事態容易ならざる狀況に陷つてゐるが當局は極力現狀の儘で押通すの方針を以て臨んでゐるが最近歐洲大戰勃發に依りこの傾向に拍車を掛けられ早くも十月末にて限外發行を出現今後當月末に於て限外發行示現は必至と觀られるに至つた、而して當局者の發表發行狀況

日銀發行尻膨脹

保證準備再擴張が必至か

況を見るに大體昨年十一月末より十一月中旬にかけ割引手形貼出額は四億四千萬圓に留まつたに對し九十月は五億五千萬圓以上の激增であつて、これに當り發行保證準備は既に發行高の一部繰延小切手、銀行預金、國庫金、其他の一時的增加に對し發行高の四割五分の保證準備を必要とするに拘らず、現在は僅かに三割五分の保證準備を有するに過ぎず、從つて發行高の增加は直ちに發行超過となつて現はれ、從つて發行超過は保證準備の減少となつて現はれるのである

而して發行超過は保證準備の減少となつて現はれるのであるが、發行超過は保證準備の減少となつて現はれるのであるが、發行超過は保證準備の減少となつて現はれるのであるが、

比島憲法修正と次期大統領問題 (3)

同盟通信社マニラ支局長　中屋健弐

八

上院の復活は、前述の如く全くケソン大統領の希望によるものであつた。その目的は現在の一院制議會では大統領と議會との間に何等の緩衝物もなく、立法部と行政部が將來何かの問題によつて容易に衝突する恐れがあり極めて危險であるから、從來の二院制とし上院を復活することが何よりも必要であると言ふのであつた。しかし、現在の議會としては將來はいざ知らず現在そのケソン大統領の危惧するやうな衝突の問題は何等起らなかつたにも拘らずこの上に上院を設置することは一般に反對であつたのであるが、ケソン大統領は本問題に一歩讓歩として臨時議會にその職務を限定したため議員も遂に本問題を撤回した大體妥協として可決するに至つた。その結果形式的には上院は復活されたがこの上院の權限は極めて小で、下院上の權限は持たないものとなりケソン大統領の意に從順的な上院が出來たが、既に二院制が復活されたと言ふ程度にすぎない。

修正憲法に依る上院の權限は次の通りである

一、議員數二十四名、全國選擧に依り選出

二、議員の任期は六ケ年

三、議員の年齢三十五才以上

四、議員の年俸七千二百ペソ、議長年俸一万六千ペソ

衆下院は議員數二百名を以て組織すること、議員の年齢は二十五歳以上、任期は四ケ年、歳費は議員最高給上院と同じである。上下兩院共議員は夫々選出することになつてゐる。戰時權は下院にあり上院はその戰理權を有する罪實決定には議員四分の三の同意を要することになつた。一方下院は一切の公金の出に關する法案提案權に關する權限を有する。

九

さて次に問題となるのは次期大統領に如何なる人物が登場するであらうかといふことである。この問題は當面の重要問題として以來、比島の政局の中心となつてゐる勿論現在次期大統領候補の問題も重要であるが、今のところその下馬評に上つてゐるのはロハス財務長官とユーロ國會議長とである。ロハス財務長官とユーロ國會議長とが立候補する場合はアキーノ國防相長官を女房役とし、ユーロ議長の場合はパレーデス院內務長官を女房役とするものと見られてゐる。ロハス財務長官はアキーノ國防相長官と同樣元來オスメニヤ派に屬し、昨年末の內閣改造に當り入閣した人で、政治的經驗からいへば比島政界の第一人者の一人であり、優れた經濟的手腕を有し、財政家として比島隨一と言はれ、入閣以來財政運用振に一手に握つたので、比島の政治的經濟者をケソンとすれば、財政的經濟者はロハスであることは衆目の一致するところである。アキーノ氏も內閣の改造で國防相長官の椅子を與へられロハス氏と共に新入閣した人であるが、その政治的經驗と手腕とはロハス氏に優るとも劣らず、ロハス氏と共に財政部の經濟部門を牛耳つてゐる。一方ユーロ議長は政治的經驗とは別に

二人仲善くガス・マスク　チエンバレン首相夫妻も、ガス・マスクを肩にかけて仲善く散歩

ペルリンへ　捕虜となつた波蘭の兵士ばペルリンへ送られてゆく

戰前の歐洲情勢

伊藤遞信部燕務課長談

【東京支局特電】南米アルゼンチン國ベノスアイレスで開催された第十一回万國郵便會議に出席、先般歸朝した遞信省部の伊藤遞信部燕務課長は右會議終了後、南米各地及び歐洲を經て二ケ月半歸朝したが各國視察中の感想を次の如く語つた

× ×

會議後各國を視察したが南米では特にブラジルを日本人の植民地として最も有望なる國と思ふ。日本人の成績は大體良好であるが、一部には失敗者もあり、殊に移民の中二〇%は成功、一〇%は失敗、殘り七〇%は成功の途にあるもので、日本人の移民を制限してゐるものの歡迎してゐることは事實である

△

南米よりアフリカのダカールを經て、歐洲に渡つたのであるが此地で獨逸飛行船といつた感じに大戰前の情勢を見るに、戰爭も近づいてゐるやうな氣がひしひしとした。然し國民は平和を望んでゐるのではないと云ふ點が多かつた。獨逸も近づいてゐるものの、日本人は獨逸に對しては好感を持つてゐる。

△

この緊張を國境から國境に入るとまるで敵人同志の國には入國を許されてゐると云つた感じがした。それは一つは敵人が男子ばかりより為もあるが、最近の緊張を言つたものの現れのやうに思はれた。露國は既に緊張してはゐるものの又あの大戰かと云つた感じはない。敵人が多い關係から緊張の如く男子に總動員令しくしては見られず緊張感に缺けた、國境の國境警備は嚴重を極めてゐる。

△

更に、ドイツを經て北國に

戰爭と防諜

樫村武雄

◇當日非番の諜報員を見ると一般觀衆者が戰場、大砲の閃燈に多く集つて防諜方面の記事の如は素通りして行く、たまに見てゐる人があつても表面の觀を見るだけで記事を精讀とせい、之では一般國民にどれ程の防諜思想があるか疑はしくなる

◇飛行機の種類を答へ、作戰計畫、補給能力等を知るために一般的方法としてスパイを使用するには周知である、スパイが等を察知する方法として世間に重要關係のある人物に目を附けてその一寸した隙を狙つて記事の竊取、竊寫をする、又は買收を行ふ、買收又は言つても之に贈する人があるだらうが、之は無論ある程度迄は必要であるが、それには興味ある樣に書かれた人民戰線運動、又は反戰運動の記事を各種雜誌見本と言つた樣な物の中に入れて送付する

◇知らず〳〵の中に深入りし終にその方向に走つたり、又それを種に恐喝されたりする危險外交スパイには用ひられ易いのである又スパイはその身分をカムフラージュし安全にする爲一回の職業に就てゐる事がある、假等は友人等の言葉を額面に受取つたり、談笑中に秘密の情報を聞洩させたり、又材料を提供させたりする此の點が學校內で兄又は父から聞いた戰時談、兵器の性能等を物知り顏で話合ふ事等は絶對禁ずべくスパイの手に入り易いのである、社交クラブ、車船中の不用意の話等を用ひて情報の収集を行つてゐるのである

◇次に一、二、三の私の經驗を述げて見ると、一百貨店の屋上に二人の者が休んでゐるが一人は繪葉らしく、さも此處に着く一回の日××島の沖を通つたら××艦に會つたが〇〇方面に行くらしい、×假定だつたに過ぎないが、×たが之等は大いに注意を拂はねばならぬと思ふ、又當日某料亭の宴會に出た外國の紳士數人に對してゐたが此の中に或國の〇〇式××について說明してゐたが此の中に或國の××について說明してゐたが此の中に或國の××について說明してゐたが此の中に或國の

激流

（第十回）

久生十蘭作
伊勢良夫畫

出發（四）

一輛馬車は、長い並木道を通り抜けて、緑林をのせた緩やかの傾斜へ走り込む。林の中で、樵木が騒がしく集まってゐる。

隊長が、ほほ、と朗かな笑ひ声をあげる。

「驚遅さん、見てごらんなさい。このひとは、今になつても、まだ御飯を折つてゐる。かう米粒でも拾りますね」

驚遅お婆さんが、手箱を鳴らしながら、怒つたやうな声を出す。

「ああ、さうあるが驚かやう。この、なかねん小かひとの相手ばかりしてさらしたのだから。そのくせは仲々抜けないからバイ」

「ええ、さうなの、祖に驚かついてしまつて、紙片さへ捨てれば、無意識にすぐ何か折りはじめますの驚だの、驚だの……」

「それはいいけど、伯母さまの驚報をそんなに探なくやにしてしまつていいのですか」

「あなたも、もう、そろそろお嫁入りですよ。ほんたうに、いけませんやした」

同じところに凧んで驚つてゐるわけやないんやで。……汽車が動き出す。あなたや驚遅さんのことも、そのうちに思ひ出すでらうけど。こんなふうに、

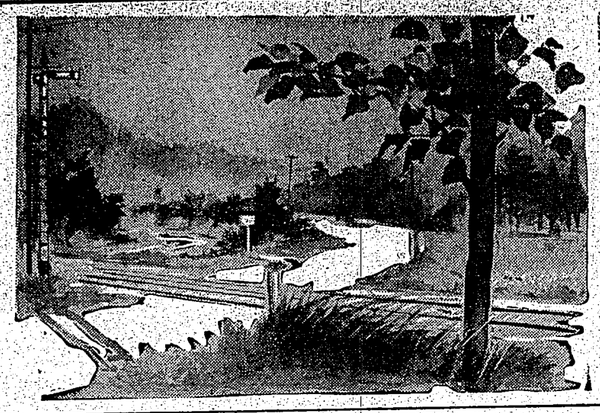

のことを忘れてしまはなくてはいけませんね。……どんな時でも、元気をなくしないやうにね。……わたしが生きてゐる間ぢう、遠くからあなたを驚つてゐてあげますからね。これからは伯母さまがいらつしやるのだから、餘計なことかも知れないけれど、なにしろ、あなたは学校の子供のやうなものなんだから、わたしどもも、すこしはさういふ権利をお与へていただいていいのだと思つてゐます」

「あなたは、それを仰言つて来てすつたのですね」

「どうでもあなたの思ひたいやうに思ひなさい。なんではあれ、これが、わたしのつとめなのだから」

「あなたにお別れすることがあらうなんて、今まで一度だつて考へたことがありましたかしら。……間もなく汽車が軍場へ着きますね。あなたは汽車の中にゐて、あなたはプラット・フォームに立つ驚遅が、慌てて驚報の艦とのは

本日より放送時刻一部變更

朝　【七・〇〇】朝の挨拶（ラヂオ體操）

【七・三〇】朝の音楽（東京）教育勤労婦人（四・五日午後十一時）

【七・五〇】朝の音楽（レコード）管絃楽：牧神の午後（ドビュッシー作曲）フイラデルフイア管絃楽團

【八・〇〇】ニュース

【八・一〇】初等ドイツ語講座（第二十四講）（東京）西田正一

【九・四五】家庭園藝講座（第二十講）林檎（東京）（農林）

【一〇・一五】家庭料理講座（東京）（農林）

【一〇・二五】家庭婦人（東京）花形コロッケ一付合せ献立（三）栗と里芋の煮物（東京）

【一一・〇〇】肉、豚取引相場　東北、北海道小麦現物取引相場（東京）

【一一・一〇】臨時官報ニュース

晝　【一一・一九】正午の時報（東京）公示価格知らせ

【一一・二〇】農業時間（レコード）放送節（一世と徒く（田村栄作詞・上原げん一郎作曲）岡晴夫、松山敏子、吹雪の駅（横山郁子作詞・藤田梢路（坂本修三郎作詞・毛利眞美作曲）林伊佐緒、三根耕一、渋谷天馬の鳴らす夜汽車（武内利男作詞・細川潤一作曲）松山敏子、吹雪の夢殿（田村栄作詞・大村能章作曲）高英男、国際放送（前後放送作曲）大村能章作曲）みどり

【一二・〇〇】ニュース

【一二・一〇】国際放送（東京）

夜　【七・〇〇】子供の時間（東京）お話―魚の目鏡の耳鳥の夢：理學博士福井重雄

【七・一〇】子供の新聞

【七・二五】講演（東京）日本佛教の大陸進出：馬田行啓

【七・四五】夕方の音楽（レコード）ピアノ獨奏ーアラベスク作曲二八（ショーマン作曲）カラヂミール・ロヴィツツ

【八・五五】カント・トピックス（東京）

【九・〇〇】子供の時間（東京）お話―魚の目鏡の耳鳥の夢：理學博士福井重雄

【九・一〇】講演（東京）東京市比谷公会堂義務教育擁護大会

【九・三〇】ニュース

【九・四〇】獨唱（東京）三浦とみ子ピアノ伴奏：岩城千花　一、シューベルト歌曲（イ）戦士の宿（ロ）アヴェマリア（墺太利二重唱）二、日本歌曲（イ）秋風（薄田泣菫詩）二世の花（與謝野晶子作詞・眞鍋美作曲）（ロ）雪の夜（野口雨情作曲）三、ヤー歌の盛宴より歌劇「タンホイザー」（ワグナー作曲）

【一〇・〇〇】時局講演（東京）時局下における国民問題：磯部久忠

【一〇・三〇】時局講演（東京）：能がスペインから海野十三作：坂本龍彦著：中村伸郎、演出：関口永朗、講演：木村毅

【九・四〇】獨唱（東京）三浦とみ子ピアノ伴奏：岩城千花　一、シューベルト歌曲（イ）戦士の宿（ロ）アヴェマリア（墺太利二重唱）二、日本歌曲（イ）秋風（薄田泣菫詩）二世の花（與謝野晶子作詞・眞鍋美作曲）（ロ）雪の夜（野口雨情作曲）三、ヤー歌の盛宴より歌劇「タンホイザー」（ワグナー作曲）

【一〇・〇〇】時局講演（東京）時局下における国民問題：磯部久忠

【一〇・三〇】時局講演（東京）：能がスペインから海野十三作：坂本龍彦著：中村伸郎、演出：関口永朗、講演：木村毅

米國に於ける科學者の反獨傾向

去る二月二十日アメリカ邦十六代大統領リンカーンの誕生記念日を期して非公的なる知能指導の海外の事情及び国内における異端排除の傾向に反対し、特に全体主義的風潮を反駁するに端起となつてゐる。国務長官のいふところによれば「各人の意見を自由に公表し、その政府と運動の自由を慎たんとする人間の権利を拒否するが如きは断じて『自由の色彩』なる名に於いて人と人とを対立しめんとする謀れる民族理論の傳播」、「外国生れの国民又は外国人に対して原始が保護するところの法律上、国等の保護を拒否せんとするも買へといふ様な金の出所をきいたが、桑野は東急の客黒線の依頼で町から駅賃へゆく乗バスの内容を調査したその調査料だといひ桑野はその黒線から年で乗バスの運転手から報告されてゐるといふことがその自動車の運転手から報告され然る活動を呈した。そして途に従業されて来たのは別人ならぬ黒森と桑野とであつた。黒森こそ、昨年の春逃し主であつた。ところが彼は後で手配の人物で桑野と会合した重要な黒線が露見、それを問題日外人ケネディーがあり、彼黒森は日外人ケネディーがあり、彼黒森はその命をうけて、桑野から、買収ゆきの乗バスの輸送力その他をしらべ、これを妨害に及ぶことが判り、スパイの正体が暴露するや、可長桑野の国は外つぶれとなつた。桑野と九子とは、後のことを考あられ、同じ日に解雇された。同じとにこんな事があり、同じ日に解雇された。同じ桑子とは思つて、留守番を守つてゐた

軍費を慈善隊にだつれて、それを聞けてはめられたが、その持主がわからない、その夜、四郎の父工の九郎は、慶長後にふみこまれて連れていかれた。四郎はびつくりして、仲よしの百姓の娘栄子のところへ駆けつけて助けをこふが阿長桑野は、四郎をスパイの子とよんで追ひ出す。百姓はスパイを注意せよといふ講演会を開き木村先生の講演により町の者をいましめる。栄江は九郎の娘であるが父親の検挙を聞いて東京からかけつけるその晩による、東京の警察さへも、最悪防諜問題を作つたのに反対をしたのである。九郎は警官の問題に対しあれは外国人をおどかすためわざと関そよがしにデマを飛ばしたのだつたがその通りの秘密の電報機が現に存在するので、九郎の立場は、むづかしくなり、可長桑野は、栄子に、もう四郎君をさそつけいふ様にとこんこんと説得をする、その時桑野は四郎に百円の札束を渡して、四郎の父は、可長桑野の面宅の前で探し当てた証拠品だつたが、これがスパイの持つ秘密インキの入つたものであつた。知り合ひの村田

英國空軍縮小論

航空省研究長官説く

スコットランドの北海に臨むダンデイ市に開かれたイギリス科学振興協會の大會は、大戰勃發のためわづか二日間で中止前會のやむなきに至つたが、その際にイギリス航空省研究長官サイリアム・ベリス氏は平時における航空機の使用及び發達を妨害することなしで空軍の縮小をなすことが可能となつたと論じ、現下の国際情勢と對照して頗る興味ある意見を吐露した

氏の見解によれば從來機關銃の廢止を不可能ならしめてゐた最大の難關は、最近十ケ年間における航空の發展によつて除去されたといふのである

×

十年前には單用機と民間機の間に著しい相違がなく、商業航空機を爆撃機に改造する事ができ、爆撃機に改造する事ができ、爆撃機を制限乃至廢止してもおよそ意味ないものであつた。しかるに今日イギリスは外交的危機に直面してゐるその主要都市の二割を破壊を受けるといふことは從來考へてゐるが、現在においては、その十分の一にも當らない。商業用航空機は單用機に比較して甚だしく速度が遅いために之を戰時に用ゐることは殆んど不可能である從つて、今日こそ、爆撃機制限の絶好期であるといふことができる

今日における單用航空機のスピードは一時間四〇〇マイルを超え更に向上する傾向をみせてゐる。一方民間航空機にして二三〇マイル以上を出すものは稀れである。

しかもこの程度のスピードでさへも商業機として果して有利であるか否かは疑問であつて、經濟的にはもつと低速度の方が好いとも考へられる。更に民間機使用には安全であることと旅客を安全に運ぶ設備が要求されるから、軍用の目的からは益々遠ざかる傾向にあることも指摘しなければならぬ

×

軍備縮小といつても單に爆撃機の制限廃止を協定する國際條約だけで十分に效果的である。戰闘機も爆撃機同様不用であるが、戰闘機一、〇〇〇乃至一〇、〇〇〇の防空用戰闘機を備置したからとて、平和を愛好する國家は危険を抱くには當らない。多數の高射砲とサーチライトの建設によつて完全に平和を保つことができる

×

新の如きがワイリアム・ベリス氏の意見であるが同氏が英空軍内に重要なる發言權を有するのみならず、輿論に對しても、ロイヤル航空協會の副會長であり、現にイギリス科学振興協會の一事部長と嘱託たる名誉を有し多大の影響力をもつてゐることから推して、有力な主張と解される

將來における飛行機は現行機に酷似したものとなるべく、機體重量も二五〇トン内外となり三千馬力エンヂンを二ダース以も装備することとならうといふ機想もウイリアム・ベリス氏の「から洩れた。現在世界に保有する最大の動力裝置は二千四百馬力、二四氣筒のアメリカ製エンヂンである

一科學一情報

人類の發生地

ペキン人の發見者として有名なフランソ・ワイデンライヒ博士は人類の起源に關する最近五の考察を公けにしたが、結局地方に一起源地を探らず、數地方に個別に發生したものであらうとの見解を執つてゐることは注目に値する

「二切の人類がそこから發生したといふやうな單一の中心地は決してあり得なかつた。人類は恐らく全世界に分散した數個の異る中心地から發展したものである。一々の枝は多かれ少かれ他のものと獨立な發展徑路を辿つたものと思はれる。この傾向の結果が顯ち今日多數の人種が存在することによつて説明されてゐるのである」云々

一科學一情報

アフリカの猿人たちは全然穀物を繊維せず、未だ狩獵によつて生存してゐる

×

數年から生存する動物を數かくて行くと現在約八〇に近い

×

男將の主なる用途は現在一人や動物の食料は別として第二次料である

×

南アフリカ、キンバリーのダイヤモンド坑では番人の補助として犬を用ひるがその種類はアルサス犬とブルマスチフに限られてゐる

×

齢を有しない魚類の年齢は脊椎骨の年輪をみれば大體判断できる

×

バンクその他タイヤの車敢の九〇%はタイヤの寿命の最後の二、〇〇〇マイル乃至三、〇〇〇マイルの間に起る

×

インドでは全土に産出する鉱物を調べ、その物理化学的性質を調べ、治療的價値を決定せんとする計畫が進行中である

×

ダイヤモンドは約摂氏八〇〇度に熱すれば完全に燃える

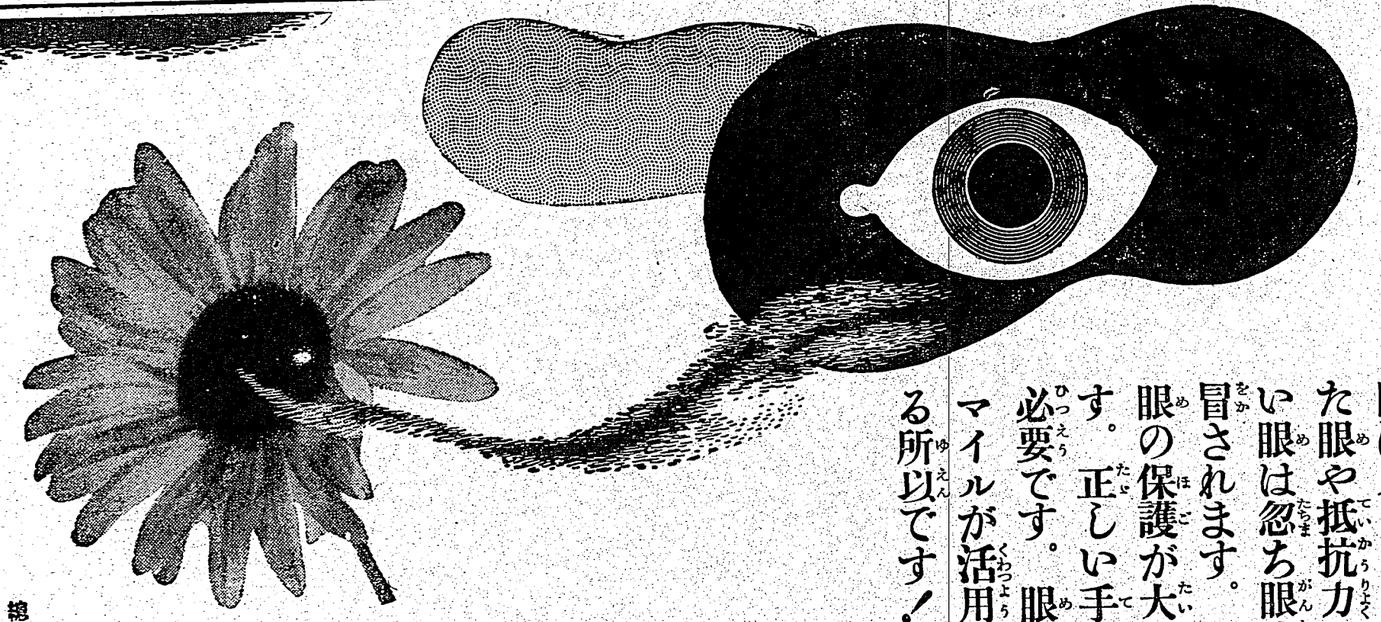

晩秋・眼に悩み多し！

冷たい風が眼を刺し戟する　穢い埃が眼に入る！　疲れた眼や抵抗力の弱い眼は忽ち眼疾に冒されます。眼の保護が大切です。正しい手當が必要です。眼藥スマイルが活用される所以です！

眼の充血
白眼が赤く充血して、無暗と痛い時とか、涙が出るとか、眼中が不快な時はスグにスマイルを三四滴點眼して下さい。眼がサッパリして、充血が快よく輕快します。

はやり眼
寒風や塵の刺戟で、眼膚が出たり、充血を起し、眼の中に砂でも入つたやうにゴロ〳〵する時は結膜炎です。涙がでよく眼を洗つてから、一日數回、眼科藥スマイルを點眼すると段々輕快します。

たゞれ眼
瞼が朝く腫れて、痛痒く、眼の除がうるさくて仕事の悪い眼病です。涙水で眼の綫の不潔物をよく洗ひ落してからスマイルを點眼して下さい。スマイルの殺菌作用が速かに働いて、治りが早く、點眼後眼が爽快です。

その他疲れ目、トラホーム涙目、晨目などにもスマイルは大變よく効きます。冬の外出には是非御常用あれ

S—C—50

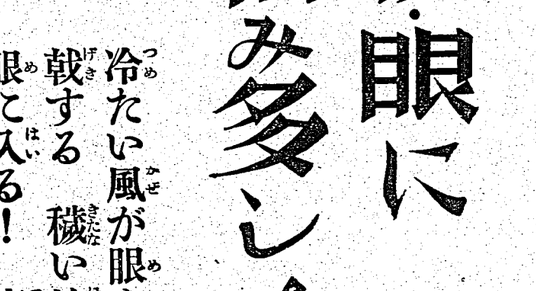

明快な眼藥科

ルイマス

錢五十四・錢五十二（價定）
りあに店貨百・店藥

總代理店　株式會社　玉置商店　東京—大阪

私の大好きな
お母さまのお話

こうしてお誕生頃には知らず〳〵のうちに離乳が樂に出來てゐましたので、お母さまは大變喜んで下さいました」

×

森永ドライミルクにしてからもつとも下痢も便秘もなしにほんとにおいしいお乳でしたお母さまは森永「ドライミルクのお陽だわ、榮養ゆたかで消化がよく酸素やビタミンなども一番たくさん含んでゐるのですもの」と感心そうに私をだつこし乍りして下さいましたそれからおんぶして樂しい子守唄を歌つて下さいました

「ねんねしなお目々がさめたらあげませうおいしいドライのおちちをあげませう」

×

森永煉乳株式會社

有糖・無糖の二種

森永ドライミルク

いよ番一の化消
乳粉兒最界世

立派な代用衣服
鳳梨葉の纖維で織つて
海南島から各地へ輸出

【高雄電話】比島ベラオ水産會社から市内某所に運ばれた鳳梨葉に依れば、花蓮港では僅かなる鳳梨葉の纖維に依つて織物となし衣服が利用され從來海中より廢棄せられて居るが台灣も南洋方面に輸出されて居るが台灣としては鳳梨は至極のものであるから纖維業界は纖維物の代用品として大いに利用して良いのではないかと

州廳全職員が神社に參拜
奉仕作業も行ふ

【台中電話】一日の興亞奉公日に方り台中州では各職員揃つて午前十時台中神社に參拜、最後の武運長久祈願を爲した後四時より州廳職員は神前奉仕作業を爲した

【臺南電話】臺南廳、會議所に於ける部會制度改正案に就ては過般の臨時總會に於て廳舍の上從來商業部外五部を廢して六部、事業部の二部制となすべく定款の變更方を當局に申請中の處此度認可されたので三十一日午後一時役員會を開催部制となすべく定款の變更方を當局に申請中の處此度認可されたので三十一日午後一時役員會を開催

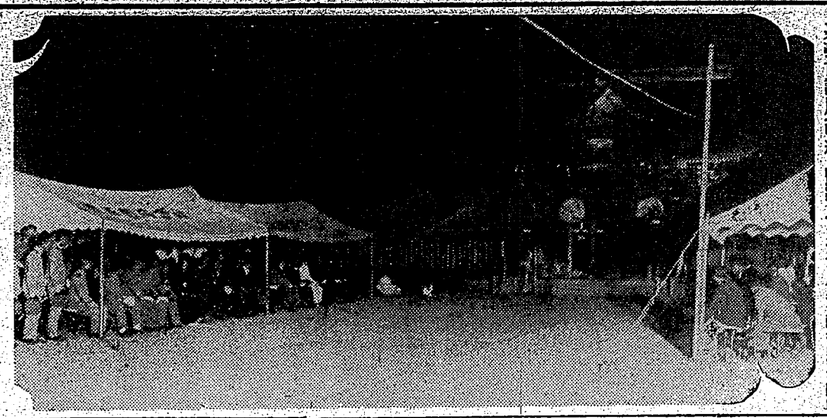

田中神社鎭座祭（許可）

選擧對策整備
當局は係りを增員

【新竹電話】州當務部では非常時局下に於ける地方選擧の指導取締を重視し既報の如く去る十四日各廳長、課長を招集して之が對策に關し指示打合をなすところあつたが引續き高等、司法、分掌各主任を招集して細部に亙り指示し更に各廳長以下係員の州下各部落巡回講演も既に去る二十八日より三日間に亙り打合會を開催して居るが當局に於ては今回の選擧取締に當つては從來の面々を見ると何れも選擧下の選擧對策に熱心つてゐるので本島人側に於ても之が對策に關しては當局と充分に連絡を保ち選擧の公明を期し以て選擧後に於ける紛擾を未然に防止する樣努めてゐるが當局

府展の西洋畫（上）

評合　A 山下武夫　B 西尾善積　C 高田邨壽

A　最初皆で綜合的な事を話し合ひませう。去年に比べてどの作品も一般に落ちついて來てゐるといふ事が云へると思ひます。例へば寫實の風景を扱つたもの に、以前は相當荒氣はあつても畫面の整はぬものがあつたが、今年はさうしたもの、又は誤れる鄕土色と稱するぎつこいものが大分整理されて來た事は非常にいい傾向だと思ひますが、どうですか。

B　私はここ數年見てゐませんがローカルカラー云々といふので鄕土色が隨分鼻を利かせてゐた樣ですが、今年はさうしたものが全然ないとは言へないにしても、府展となると隨分纏つて來たものですね。

C　一番目つのは水彩に於てではないですか。油繪の方でも第三部なんか一般にすつきりして來たと言へると思ひます。作家の勉强が軌道に乘つて來た、つまり自分と肌がほんとの意味の寫實になりかけて寫眞のいい意味の鄕土色が出て來た事を示すのではないかと思ひますね。西屋君は棟、小磯氣の內地での展覽會を色々見てゐられるのだがそれ等と較べて、どんなものですか。

B　中央畫壇の展覽會と比べてさしてけをとるとは思ひません ね。しかしどの作品も一脚ふわけではないのですが。

A　でも中央で七十點の中で十七點も特選のある展覽會ではないでせう。

C　色々深いわけがあるのやもないが。展覽に言へば題材の置き所で作品全部が特選にもなり得る場合も考へられない事はないかられ。皮肉な現象だなあ。

B　その反對に題材を上げると描寫も特選も無くなるわけですね 作家側の氣持としてはどうですか。

A　題材の意味もあるかも知れないが餘り甘いのもすくつたいみたいですね。

C　今年は時局的なものが殆と無かつた樣ですが、何か一つ二つしつかりしたものが見たいと思ひましたね。

B　しつかりしたものらしいが却々むづかしい問題だから、ちようどやそつとでは出てくる筈がありません。

A　龍瑞の口繪やニュース映畫のスチールの樣なものでは困りますからね。

C　島民が時局に對して餘々な餘裕を持つてゐるのだと、かう觀る風に善意に取つて置きませうか、では總括的な意味はこれ位にして各室順に話して見ませう 第三室の順子に入つた作品に就いて

A　陳德旺氏の「蕃馬番風景」これは府展始めてのスタイル畫でしたね。色感は印象風な美しさは持つてゐるが寫實性に乏しいね。

B　とにかくルノアールや、マネーの表面的な模倣では困りますよ。

C　畫田氏の「蕃花」は小さいが纏まつてゐますね。

女二人（府展）　李石樵

老船長と水夫（府展）　西尾善積

A　同感、第四室に移りませう。

B　楠田氏の「蕃婆工場」は習作臭くあそんなものですね。

A　次の李石樵氏の「立つ二人」は、手際よくまとめ上げた樣だと思ひますが

B　しかしあのままでは惜しいと思ひます。この作者の場合に限らず一般に習畫だからといつても不十分ではないでせうか。

C　習を描くといふ作者の對象となる素材ばかりを問題にしてゐるのではないでせう。

A　それは同感だ、富田さんの興味の中心はどこだつたんですか

C　何しろ氣にくはない所の多い庭ではありますが、背景の色や

B　青貝氏の「緑の風景」は非常にいい感じがする。

C　緑一色でも餘り出來るが寫感が一樣には退屈だと思ひますね

A　富樫氏の「文鳥」は親しんだり映畫でも見たりしなくやや。

B　青貝氏の「緑の風景」は非常にいい感じがする。

C　緑一色でも餘り出來るが寫感が一樣には退屈だと思ひますね 客と山との關係、樹木と山肌との關係などもつと變化があつて然るべきだなあ。

A　然り。次の西尾氏の「老船長と水夫」は力作であり大作ですね、興行價値百パーセントですよ。論題もあの網の樣に太い

C　デフォルマションに必然性がないのではないかね。右端の人物の顏など餘りゆがめ過ぎて不自然になりましたね。

臺日歌壇　選者　安成二郎

汐止　松本　蘭堂

一組に五匹の鮎をうち上げて戲かに南部より送り來りし落花低徊しきりけり

臺北　ゆり子

父逝きつひそかに思ふ母かこと姉愚しくて時雨降り來し

臺北　彫化　鵬岡　秀子

明ひ大きい火革をしづもれるみ社に來て行き過ぎし鵬兒をしばし見送る

臺北　曾劉氏明月

當臥せば心靜し然ばめる胸に氷をあてて歌書く

汐止　松本　蘭堂

一組に五匹の鮎をうち上げて戲かに南部より送り來りし落花低徊しきりけり

臺北　ゆり子

父逝きつひそかに思ふ母かこと姉愚しくて時雨降り來し

臺北　彫化　鵬岡　秀子

明ひ大きい火革をしづもれるみ社に來て行き過ぎし鵬兒をしばし見送る

臺北　曾劉氏明月

當臥せば心靜し然ばめる胸に氷をあてて歌書く

行きずりのショーウインドにうつりたる我が顏さびしき時は老い神をよばこゝ暮くさびしき時は老い神をよばこゝとしなしごとを願るも

我が胸懷ゆべきものかにかくに今日ひと日ある命嬉し

惡こゝに月夜明りとなりて行く空四きり熱ばれ夜半を

驚き一杯に頭光射しめ

せめて子の中學生となる姿を生きてゐたしとひそかに思ふ

昨日は夜に語りつゝけり

隱り來て年を經にけり秋されば老い父母の家を想しき

作創　空洞（下）

和田傳

さて、檻に閉された、ものすごい音で大木が倒れると、それツとばかり人々はその切り口へ向つて殺到した。空洞は大きな口をあいてゐる、人々は銳めき合つてその空洞の口を覗きこむかかつた

亀八郎はすばやく長い竹を持つて來てそいつをその空洞へ突込んだ、竹は入る、入る、ところが、竹はやがてぴたりとそれ以上入らなくなつた、空洞はそこでおしまひになつてゐる訣果であつた、亀八郎の眼はぴかりと光り、すばやく竹を引出し、片眼では早くも例の癖を現んだ

空洞は、その縱その巨體の丁度半分までしかあがつてゐなかつた、殺へて計つて見ると、丁度半分、空洞はわづかに七尺ほどしかあがつてゐなかつたのである

×

亀八郎はひどい貧け方をし、自屋の半はひどい貧け方をし、しかしもう後の祭で、さすがはその道で腕を食つてゐる商人だ、えらい眼力だと人々は感歎したのである

さういつて感歎した私も一人なのである、しかし、私の感歎はそれだけではない、それから半年もたち、いまは九月であるが、私は偶然に機會を得てその巨屋の半の口から、彼のその眼力に就ての打開話をきくことができたのである

その道で腕を食つてゐるにはその者には、その道では人の知らぬ必死な苦勞をするもので、眼力といつても、善に通じたといふものではなく、その腕だけの苦心苦勞によつて獲得するものだといふことは一例である

こまかくつまらない亀八郎が、丸二ケ月もかかつて檻には苦を嘗めて暮したと聞いたが、實際その半の方はそれどころではない、實に一年半もかかつてその研究を積み重ねた結果のことであつたのだ

一昨年の夏から半はその木の研究にかかつたといふ、その空洞がどこまでおがつてゐるかをたしかめる研究である、彼は夏中、夕方は毎日欠かさずその木の下の空を通つて見た、仕事の關りにはわざわざ遠りみちをしてそこを通るやうにし、ついでがなくとも彼はわざわざ散歩ながらその下を通つたりするのをたしかめた、暮になると、彼はその空洞の邊みに、四十貫が集つて來る小鳥であることを發見知つてゐる小鳥であることを發見知つてゐた

巨屋の半はそこではじめてといふ訣定を下し、亀八郎に頼み、頼れ賢しこ交渉をはじめたのである、頼れ賢られぬで丸二年もその空洞をやつてゐる間にも、半は夏になると、雀がまることをたしかめ、雀がまることをたしかめ、雀がまるところを發見したり、また雀が巨屋にいつて來るところにとまるのを發見したり、また雀がそこまでおがつてゐるのを發見したりしかめた

巨屋の半は話つてゐる、話つたにまかせてつい私にそれを話つたものと見えたが、その話の要點を要するに、雀は決してふまいと思つてゐるところに空洞ができるとまつてはゐないのであるが、空洞にはよく蛇などが入るもので、空洞にはそれを警戒するものであつて、秋になると、彼はその空洞の辺にくる啄木鳥がとまつてゐるのをたしかめた、春になると、彼はその空洞の邊みに、四十雀が集つて來る小鳥であることを發見知つてゐる小鳥であることを發見知つてゐた

巨屋の半はそこではじめてといふ訣定を下し、亀八郎に頼み、頼れ賢しこ交渉をはじめたのである、頼れ賢られぬで丸二年もその空洞をやつてゐる間にも、半は夏になると、雀がまることをたしかめ、雀がまることをたしかめ、雀がまるところを發見したり、また雀がそこまでおがつてゐるのを發見したりしかめた

巨屋の半はそこではじめてといふ訣定を下し、亀八郎に頼み、頼れ賢しこ交渉をはじめたのである、頼れ賢られぬで丸二年もその空洞をやつてゐる間にも、半は夏になると、雀がまることをたしかめ、雀がまることをたしかめ、雀がまるところを發見したり、また雀がそこまでおがつてゐるのを發見したりしかめた

巨屋の半はそこではじめてといふ訣定を下し、亀八郎に頼み、頼れ賢しこ交渉をはじめたのである、頼れ賢られぬで丸二年もその空洞をやつてゐる間にも、半は夏になると、雀がまることをたしかめ、雀がまることをたしかめ、雀がまるところを發見したり、また雀がそこまでおがつてゐるのを發見したりしかめた

青龍刀

新居老の眼鏡

▲新居翁老はこのごろめがねをつかさねたよそでかけて歩く、物價騰貴の時代にこうもかけるのはねだの骨頂といふものですなアとでもいはうものなら、新居老一流の雷落をとび出す、つまり御力の節約をワシは實んじてゐるんぢやヤ、ウン、二つかけではじめてはつきり鏡と世間がうつるんだヤ、どうも生れが生れだからゼイタクに出來てゐるんだネ、昔方の様な非文化人とは一寸調子がちがふんだよ」と一席辯じたてる

▲新居老の眼鏡は二つの眼鏡をかけて物がはつきり見えると醫者が診斷してくれたのは感謝だが、「でや、一つだがけてゐるときはあまり見たくないものがあるときなんだナ」と誰かが調べるとワン、きれいな女が通る時は二つかけるが、價値とりなんか來たときは斷然一つにするネ、すると、相手の關係に於こみすることもないし、第一心臟の動悸がちがふれ」と、新居老秘策を洩らす

▲さて〳〵、新居老と對面するひとと、氏が面會のとき眼鏡が一つか、二つかで、御自身の立場を簡單に語るべし、新居老との交際の秘訣とはこれぞや

急性淋疾 慢性

純正化學療法劑 日染 ニオレポン錠

$NH_2 \bigcirc SO_2NH \bigcirc SO_2N\langle^{CH_3}_{CH_3}$

二〇錠 定價 一九五

NISSEN

一、內服に依る淋疾の完治

ポレオンの出現に依て淋疾の治療法は劃期的な新を見た。從來の色藥類、油劑等の內服劑は補助治療的のもので局所療法を必須としたが、ポレオンは內服單用する事により血液、体組織を浸潤して淋菌を消滅完治せしむ。

一、治療期間の著しき短縮

ポレオン衝撃療法に依れば多くは一週間（二十五個內服）にて奏効し難症なる慢性淋疾に女性淋疾にても二十三個程にて尿を淸澄とし淋菌を消滅せしめ種々の不快なる自覺症を續發的に消滅せしむ。固より望むべくもなかりし淋疾短期療法の道は斯くの如く開かれたるべきなり。

一、副作用が認められぬ

化學療法劑の最大の難點は往々にして附隨する副作用にあり。ポレオンは高級技術を以て精製を重ねたる純正品なるが故に多數醫家の臨床的實驗に徵するも副作用の見るべきものなきは大なる特徵と稱すべきなり。

【適應症】

淋疾、淋菌性關節炎、淋菌性腹膜炎、淋菌性睾丸炎、淋菌性子宮附屬器炎、淋菌性子宮附屬器周圍炎、淋菌性膀胱炎、淋菌性尿道炎、膀胱炎、淋巴腺炎、蜂窩織炎、疔、癤、瘭、腹膜炎、化膿性骨膜骨髓炎、敗血症。

製造元　日本染料製造株式會社　大阪市此花區春日出町（資本金二、〇〇〇万圓）

發賣元　株式會社 稻畑商店　大阪市西區立賣堀町二丁目

合資特約店　東西藥房　名古屋市永樂町三ノ四九

ライオン齒磨

健康强化の國策に順應する爲に

寢る前の齒磨

千萬人大運動

今や全日本を風靡す！

★時局に鑑み、弊社に於きましては健康强化の國策に順應する爲め、爰に「ライオンの時報」を合圖に、寢る前にもライオン齒磨で齒を磨きませう」と、千萬人の御協力を懇願致しました處、江湖各位の絶大なる御共鳴を得、御協力者翕然として集まり、弊社は其反響の甚大なるに感激措く能はざる次第でございます。

ムシ齒は睡眠中に出來るから寢る前に口中を淸掃せねばならぬ

と云ふ事は、餘りにも明白な事實でありますのに、從來やゝもすれば之が徹底せざる向もありましたが、幸に今回弊社提唱の運動に御協力給はりまして、國民保健上大に意を强う致しました。

★玆に紙上を通じて、各位の御健康を祈上げ、御協力を感謝し、猶一層今後の御聲援を冀ひ奉ります。

昭和十四年仲秋

ライオン齒磨本舖

東京・大阪・名古屋・福岡
京城・奉天・上海・天津・漢口

齒磨ライオン唱提舖本

友邦の代表も出席 盛大な記念式典

裁判所構成法實施五十年

【東京一日發同盟】司法權の獨立を見た裁判所構成法實施五十年を記念する式典は一日各地方法衙で夫々嚴肅に擧行せられたが、中央では同日午後二時三十分より日比谷公會堂で阿部首相、近衛、平沼、有田、各外地司法部代表、其他三千名それに友邦滿洲國並びに新興�Ｍ時、蒙古聯合自治政府代表を迎へ盛大に擧行された、式は國歌齊唱、宮城遙拜、戰歿者並びに司法物故職員に對する黙禱に續き、原嘉道氏の式辭、次で阿部首相、近衛、平沼、有田、各外相、小原内相其他の祝辭朗讀があつた後、司法大臣の司法部に關はつた勳勞を表彰、次で功勞者の表彰に移つて、帝國法曹勳勞會議構成法制定委員の貴族院議員山田三良氏外十七名、四十年以上在職十五年以上にして一度會長を經めたる貴族院議員十名、判檢事以外の司法部職員にして四十年以上勤續したる四十一名に對し表彰狀記念品を授與、午後四時三十分式を閉ぢた、當日は奥帥公爵をはじめ各官衙、學校、會社、團體等は一切取止めたがこの式典に對しては司法省職員の司法制度史及び記念の木杯一個宛を贈呈した

司法記念日を改む

今後は十一月一日とす

【東京一日發同盟】一日擧行された裁判所構成法施行五十年記念式典を機會に、更に司法部では明治四十年二月一日を司法記念日として來たが今回の重なる光榮を記念して今後は十一月一日をもつて司法記念日とすることになつた

武裝姿も勇しく 國防競技開かる

神宮競技大會の第四日

【東京一日發同盟】神宮競技大會第四日目の一日は奥帥奉公日とあつて午前から神宮に參拜する人ひきも切らず、内苑の假司令塔で午前八時から開會式が擧行されたが、引續き各派の選手等を交へ一般の觀覽に公開された次で同競技場に於て

畑違ひのスポーツ

あの頑張りが好き

山本君ラグビーを語る

北一中の山本君と云へば人も知る野球部の主将、昨年は決勝戦の先発投手として堂々甲子園へ駒を進め、今夏も又決勝をものともせず三日を連投、準決勝に雨々相襲ふ悪条件を物ともせず投げ抜いたが勝運利あらず惜しくも敗退した「腕れを知らぬ敢闘山本、あの闘志に燃えた様な山本君に野球以外の好きなスポーツは？」と訊ねれば一言にして……

「ラグビーです」

と答へる、真な表情である（着筆は記者にラグビーを語る山本君）

ラグビーが好きと云つても見るのが好きなのではありません、たゞ昨年はクラス対抗でよく休み時間にやりましたがこれは別に規則なんかなく人数も十五人と極らずいつ迄経つてもたゞあやゝくらやにボールを追へてゴール（駆け込むと云ふより力ですラグビー のどこが好きと云つて……詳しいルールなどよくわかりませんが私はあのガンメリが好きなんです、脚が折れるまで、ほんとに疲れるまで躍ふあの闘志の激しさがたまらなく好きな新入が固めるが、これ又練習次第で十名の二軍落の後をガッチリ受け継げよう

最後に 普段著干楽の持つ傳統的強打線であるが、まづ投足で左と云ふ打つてつけの片山をトップに、二番は新人ながら守備よりその俊敏な打撃を買はれてゐる山口先三、四番の東心は昨年同様の顔ぶれ、熊耳で固めるが投球巧緻の感ある解明しない。守りを示してゐる小柄の四番が期待される、五番後藤、酒いて石橋、菊地、山口と列べてラストに久保田と云ふ所であらう

また此の他に小柴、園吾、柳澤、それに一年生だが身長もよし球捌きも巧い服部と云ふ有望新人を多く揃し来るべきシーズン及び来夏に備へる準備工作の時期なので多少の変動は免れないと思はれる

一番感激 したのは、これはラグビーでなくホッケーの試合ですが今年の全国大会の予選に一中が一本を破り、決勝には高校に勝つて全国選手権を得た時でした、私は練習に行つてゐましたが、丁度この試合にユニホームも顔も一日中泥まみれのまゝで帰さに泣いてゐる選手を囲んで、私は思はず泣いてしまひました、私はあの時感じたのですがあの抽象といふのは嬉しさと思ふまゝ、勝つても負けても泣けるものだと思ひました

水泳としてはこの計画に非常な熱意を有し、その実現を期待してゐる一方スケットボール協会は明春マニラに開かれるカーニバルシーズン大会に、またアマチュアゴルフ聯盟とラコロルフ聯盟がマニラよりオープントーナメントに招

抗戦では一勝一敗で日本選手権をかち、もし明年の選抜が開かれるわけである

本壘は 新人久保田二年が死守することであらうがこれもガッチリ型の捕手、むしろ三壘に使つてその防禦網を生かすべきであるが今の所捕手に適任がない為暫定的なシートと云ふ訳である今季の出来次第で本格のものとなるかどうかが決る訳だ、一壘には右投から後藤（四年）が廻り、二壘には菊地（二年）が起用される三壘はこれも新人の石橋が抜擢された久保田が入れば石橋の一壘となる場合もあり相だ、結局那地は流動的である

二壘を 自分のシートに確定づけないと又ベンチを混める場合がないとも限らない訳である、が所詮関へられたシートだ一旦破して守りはせる事を期待する、遊撃には夏の大会で全島一と折紙をつけられた熊花がもう一年頑張る、吉田の後を受けて主将の重任を負へられた熊花が此の一年を、全軍の統率とその研た守備、打撃にどんな飛躍振りを示すかは見ものである、外野陣では右翼から左翼へ廻つた鶴岩片山を中心に中堅口（光）右翼山口（啓）の両三示してゐる

打撃陣は落ちぬ

各選手元氣一杯の工業

さて去る二十七、八の両日花蓮港野球秋季市内戦は既報の如く、来る十二日からその幕が切つて落されるさて各校とも一まづゴハ分で立直した新メムバーに、来るべき全国大会後援に於ける力を発び知る試合として早くも

新陣容 を見渡すとまづ第一に投手であるがこれには橋本の右投であつた熊耳がマスクを脱いでプレートへと云ふ百大伊藤選手の形を行き、身体もまう云へば伊藤に似たガッチリ型、早稲田ではないが花蓮港で二部合を会投、すつかり自信をつけたと云ふから、無論無理りの末完成品ではあるがいくらでも伸びる余地は残る、将来を楽しめる選手である、捕手に代つて

本壘は 新人久保田二年が死守することであらうがこれもガッチリ型の捕手、むしろ三壘に使つてその防禦網を生かすべきであるが今の所捕手に適任がない為暫定的なシートと云ふ訳である今季の出来次第で本格のものとなるかどうかが決る訳だ、一壘には右投から後藤（四年）が廻り、二壘には菊地（二年）が起用される三壘はこれも新人の石橋が抜擢された久保田が入れば石橋の一壘となる

二壘を 自分のシートに確定づけないと又ベンチを混める場合がないとも限らない訳である、が所詮関へられたシートだ一旦破して守りはせる事を期待する、遊撃には夏の大会で全島一と折紙をつけられた熊花がもう一年頑張る、吉田の後を受けて主将の重任を負へられた熊花が此の一年を、全軍の統率とその研た守備、打撃にどんな飛躍振りを示すかは見ものである、外野陣では右翼から左翼へ廻つた鶴岩片山を中心に中堅口（光）右翼山口（啓）の両三示してゐる

秋の市内中等野球戦前記

（一）

市内中等学校野球秋季市内戦は既報の如く、来る十二日からその幕が切つて落されるさて各校とも一まづゴハ分で立直した新メムバーに、来るべき全国大会後援に於ける力を発び知る試合として早くも

新陣容 を見渡すとまづ第一に投手であるがこれには橋本の右投であつた熊耳がマスクを脱いでプレートへと云ふ百大伊藤選手の形を行き、身体もまう云へば伊藤に似たガッチリ型、早稲田ではないが花蓮港で二部合を会投、すつかり自信をつけたと云ふから、無論無理りの末完成品ではあるがいくらでも伸びる余地は残る、将来を楽しめる選手である、捕手に代つて

本壘は 新人久保田二年が死守することであらうがこれもガッチリ型の捕手、むしろ三壘に使つてその防禦網を生かすべきであるが今の所捕手に適任がない為暫定的なシートと云ふ訳である今季の出来次第で本格のものとなるかどうかが決る訳だ、一壘には右投から後藤（四年）が廻り、二壘には菊地（二年）が起用される三壘はこれも新人の石橋が抜擢された久保田が入れば石橋の一壘となる

高雄州體育大會

けふから二日間高中校庭で開催

【高雄電話】高雄州主催州下青年體育大會は十二月一日午前十時第十四回州下学徒、及び一般體育大會は十二月一日午前十時より第一日は四百米競走（男女子）▲走高跳▲走幅跳▲スポンヂボール投▲ラヂオ體操（全員）▲自米競走▲四百米競走▲走幅跳▲走高跳▲千五百米競走▲俵擔競走▲綱引▲一百米繼走（女子）▲俵擔繼走▲千米混合繼走▲銀輪（女子）▲團體マラソン▲隊民女分列

【高雄青年團】（一）小公學校競走の部 ▲ラヂオ體操（全員）▲五十米競走（女子）▲一百米競走（男女子）▲二百米競走（男子）

水上陣米國へ遠征

確定すれば明年夏

日本水上競技聯盟ではオリムピックの一時的消極に伴ひこれに代る対外後援として明夏アメリカに遠征を行ふ希望をもつてこの程AAUに対し遠征交渉を開始したが、アメリカとしても日本同様オリムピック参加の目標を失つて相当意欲はするが、この形勢には於ては先づ実現する事が早急の問題である

で、自三二角の左下隅に打つとすれば次ノ十四に下て行くのが良く、すると参考図(一)の結果が期定され、自は黒二七を試ひしこの方が後であらう

（解答）黒三七打込んだのは自三四を誘つて黒三五と受け、三及び三四の二手を強化しようといふのであつて、一番打たれる手である

◇黒三三に対し自二四黒三五の交換をしてから、自三六とツケて四、二六の二子の連絡を計つたのは当然であるが、自三六とツケるに先立つて三四黒三五の交換を何故必要とするかと云へば、單に自三六だと黒に逃げる、そノ八と上へネ出され、参考図(2)黒八とキられて自が悪い、黒八に対して自は黒ろ四は当りである黒二七と上へオサへられて甘く行かない、之がこの手に不満足の点を発見してゐる（解答）いま若で自三三と逃手を引くのでは、早晩黒二七の脅威を受けなければならなく、而して其れは白にとつて非常な打撃となる、勿論白三三を省いて黒からは二六と上へオサへる事に必要なのである

（解答）黒三七にカノ十四に上へ白ヘノ十六黒三三百ヒノ一一と行くなり（ロ）いては黒ほノ五のそれは、右翼が重荷になるから、白と

（第三種郵便物認可）

高段者對抗碁戰

日本棋院 本社後援

第二次 第二回 戰次 組東 谷手

六段 岩本 薫 目込二 先相番 四段 藤澤庫之助

いろはにほへとちりぬるをわかよたれそつねならむ

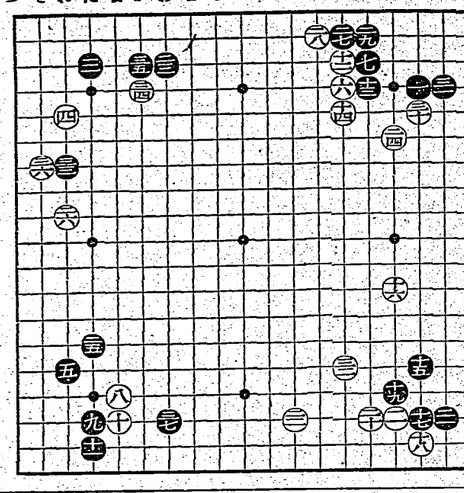

【第六局ノ四】

○三一（十五手）7 ●三三れ七 6

○三四か四 11 ●三五か三

黒下邊に痛烈な挟撃

常識的ではないが

評解 七段 加藤 信

○三六七七 2 ●三七わ十七 8

持時間各十一時間一分以内切落

○親（白）一時二〇分 ●（黒）一時二〇分

◇白三一のケイマは、黒ほノ十一十六と打たれると、白は右辺が大ニ白ヘノ十六黒三三百ヒノ一一と行くなり（ロ）いては黒ほノ五のそれは、右翼が重荷になるから、白と

参考 図(2)

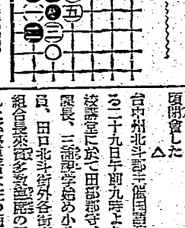

参考 図(3)

参考 図(1)

なのであるが、黒はカノ十四にトンで出てきこの形勢では、左辺への感覚に乏しい、加へて白【ネノ十六と下辺に地盤を奥へる事を好まなかつたのであらう、黒は三七と挟撃して行つた、常識的にはカノ七に挟はネノ十七であつて、斯く三七と狭くハサむのは、殆ど見掛けない手段であるがこの場合では相当なものである

豐原、北斗兩郡國演會

見事な出來榮で好評

豐原郡主催の国語講習会は二十日午前十時豊原社會館に於て矢上郡守及関係職員、郡下各公学校長、各街庄長の列席の下に開催、定刻宮本郡学務課長の挨拶と郡守の祝辞つて国語普及の部より始まり逐次公学校児童の部、青年團の部の演習があり何れも日頃の練習振りを示して見事な出来栄で好評を博し直ちに午後の講習に移つた

午後は豊原、北斗両郡の国語演習会が行はれたが先づ豊原郡の部より始まり逐次公学校児童の部、青年團の部の演習があり何れも日頃の練習振りを示して見事な出来栄で好評を博し直ちに午後の講習に移つた

午後は豊原、北斗両郡の国語演習会が行はれたが先づ豊原郡の部より始まり逐次公学校児童の部、青年團の部の演習があり何れも日頃の練習振りを示して見事な出来栄で好評を博し直ちに午後の講習に移つた

南投芳美公學會

台中州南投郡芳美公学校では去る三十一日午前九時より同校庭に於て秋季運動會を開催、秋晴の快晴に恵まれ種々有益な催技があり盛況であつた

豐原、北斗 兩郡國演會

見事な出來榮で好評

豐原郡主催の国語講習会は二十日午前十時豊原社會館に於て矢上郡守及関係職員、郡下各公学校長、各街庄長の列席の下に開催、定刻宮本郡学務課長の挨拶と郡守の祝辞つて国語普及の部より始まり逐次公学校児童の部、青年團の部の演習があり何れも日頃の練習振りを示して見事な出来栄で好評を博し直ちに午後の講習に移つた

午後は豊原、北斗両郡の国語演習会が行はれたが先づ豊原郡の部より始まり逐次公学校児童の部、青年團の部の演習があり何れも日頃の練習振りを示して見事な出来栄で好評を博し直ちに午後の講習に移つた

二地方近事二

◆能高郡集會 郡警察署内に於ける能高郡下各街庄の警察官駐在所勤務巡査部長及び巡査の集會は二十五日午前九時より開催、郡下各地より参集した警察官は百余名に達し、郡警察課長より訓示があつた後、各種の問題に関し研究協議を遂げ午後四時散會した

◆能高郡集會 郡警察署内に於ける能高郡下各街庄の警察官駐在所勤務巡査部長及び巡査の集會は二十五日午前九時より開催、郡下各地より参集した警察官は百余名に達し、郡警察課長より訓示があつた後、各種の問題に関し研究協議を遂げ午後四時散會した

地方近事

◆能高郡集會 郡警察署内に於ける能高郡下各街庄の警察官駐在所勤務巡査部長及び巡査の集會は二十五日午前九時より開催、郡下各地より参集した警察官は百余名に達し、郡警察課長より訓示があつた後、各種の問題に関し研究協議を遂げ午後四時散會した

關東が優勝

神宮大會ホツケー

【東京一日發國聞】ホツケー競技地域對抗戰關東對全北海道は關東チームが技術的に頗る優秀を示し終始北海道を圧倒十四二で優勝した

斗六郡下馬評

【斗六電話】斯庄協議會選挙期日が愈々迫つたので六郡下各街庄共下馬評を賑んになつてゐるが斗南庄では千葉醫師、平林実男、張錦鴻氏、竜斗春李英炎氏、松田重男、洪維勇氏、呉水龍氏、陳来興、陳朝棟氏、張錦堂氏、陳来春氏、李自培氏の諸氏が最有力候補者と見られ、古荘庄では官選候補者が多数あるが地盤的関係を脱し人材本位として任命すべく県庁有力視されてゐるのは野崎林業、陳朝棟、張錦堂、陳来興、陳来春氏の八氏で元候補者の顔ぶれは林水泉、陳海鳥、呉義合、陳清合、張明の八氏である大坪庄では前庄長小笠原、張錦鴻、劉久然、陳朝棟、陳来興、陳来春氏の諸氏が候補者と見られ、古坑庄では官選候補者が多数あるが地盤的関係を脱し人材本位として任命すべく県庁有力視されてゐるのは野崎林業、陳朝棟、張錦堂、陳来興、陳来春氏の八氏である大坪庄では前庄長小笠原、張錦鴻、劉久然、陳朝棟、陳来興、陳来春氏の諸氏が候補者と見られ、古坑庄では官選候補者が多数あるが地盤的関係を脱し人材本位として任命すべく県庁有力視されてゐるのは呉茂及、重開発鉱業所生産課長以下各街庄長、学校長其他来賓多数参加盛況の下に開催さ

爺さんも出演

台中州彰化郡主催国語演習会は州日午前十時から和美公学校に於て椎木農務課長以下各街庄長、学校長其他来賓多数参加盛況の下に開催さ

鶯歌庄青年大會

鶯山郡鶯歌庄は山子国大運動場で去る二十九日庄民一万七千餘人参集して各部落青年会、十八團体選抜の各部落を挙げ盛況裡に開催一等中央部落青年團部一等振興部落青年團部一等鶯歌部落青年團部一等中部